定報價格

直接訂購中國境內全年四元【紀念期內特價三元】半年二元二角每月四角日本同其餘外國各埠加倍均作大洋計算報資先惠郵費在內郵票加一分館訂購每月六角餘酌加

今日一張零售大洋二分八厘

□內政部登記證警字一五二二號

□中華郵政特准掛號立券按照總包優益寄送之報紙□

晶報

社址上海望平街 電話九三四二八號

□中宣部登記證中字一二二六號□

第三千一百十二號

□每日發行增刊無定□

廣告刊例

【特別】報頭兩面及上幅橫條價面議【普通】每格計十五字高十九字寬每期一律洋六元半格起碼如指定地位另加【新聞中縫】每格計三十字高十字寬每期洋八元【封面中縫】每格與新聞中縫同每期洋五元

□遊　記□

□游蘇記事（八）（錢士青）

出范坟墓門、見田上架九曲石橋、余初以爲天平山、離范坟甚遠、其實范坟即在天平山之左、天平山實爲范坟主山、咫尺相望、范坟下首之山回繞、氣勢甚緊、而堂局寬宏、文正公考以上三世、皆葬翁林之陽、而文正公自己之坟、嚮導人未能指出、因草木叢蔡、未易辨認、總之名人之墳、眞者不使人知、往往以衣冠葬示人、而眞坟並不在此也、天平山一帶、四山環繞、地勢寬廣、左有一山內護、右有觀音山靈巖山拱衛、面朝七子山、山外太湖之水灪洄、誠爲吳中美地、亦他處所不多見、范氏既有厚德、復葬佳地、宜乎歷代簪纓不替也、范墳游畢、花橋返靈巖山脚餐飯午飯、下午一點由靈巖乘汽車逕經石湖站、見人山人海、因是日係古曆八月十八日、爲石湖每年進香佳節、有石湖串月盛事、相傳所敬之神爲三聖、即是五聖之一、余等見天時尙早、旣逢佳節、即下車前去一游、僱橋至石湖、湖長九里、東西四里、周二十里、爲太湖支流、相傳范蠡從入五湖處、湖北通橫塘、（明唐寅墓在橫塘王家村、）

□詩　壇□

□題楓初生壙　雪公王變功

幽藏布置在生前。海外東坡任浪傳。倘共山靈謀息壤。百年屈指尙中年。○半生蹤跡遍重洋。荷鍤劉伶未是狂。宦退名成成一笑。人間何夢不黃粱。○鄧尉梅花閬比鄰。年年蠟屐此尋春。時艱未許成高蹈。莫向桃源去問津。○胸中自有吉羊宅。（山谷句）世外非無安樂窩。悟澈浮生成逆旅。好將遺蛻託巖阿。

□何灝堂君鑒　有人詢錢士青君所著遊杭快覽天目山名勝志浙江名勝紀要三書、在何處出版、請示知、以便轉達、編輯部啓、

香港

天文臺

三日刊　第十六期

（要目）

陝變解決後之中國國策新動向……陳孝威

爲陝變和平解決進一言……孝威

記陝變之犧牲者邵元冲……若定

何敬之之太阿劍……虎兒

美國記者口中之宋美齡……旺夫

陳公博別來無恙……師武

銜命旅京之李煦寰……一鸚

楊虎城之史的檢討……佳蕊

傅學文女士殉難記……航

九龍粵海兩關分徵進出口稅之前瞻……夜明珠

孫元良與歌星李佩蘭……鳳手

鄒海濱臨別贈言……三五

此外時流遺聞軼事不一而足風趣橫生讀而不厭人手一紙不啻得漢書而下酒

社址：香港國民行五樓

上海寄售處：晶報館

□寄郵票一分贈報三期□

勝德織造廠最新出品

鴛鴦邊

海上名媛新裝的必需品：時髦，鮮艷，美觀。

花色繁備　各大公司均有出售

廠址　小沙渡路四七一號

電話　三一四五四

屯溪下黎陽方燕詒堂精製眞正

白蓮藕粉

功能養血生津調中開肺補胃通氣解暑清熱勞傷吐血服之有益

本堂向在徽邑屯溪精製藕粉垂六十餘年遐邇馳名早已有口皆碑良以製煉道地不雜僞品質淨味純無論體氣強弱皆可常服殊爲有益蓋潤而不燥滋而不膩洵爲衛生妙品四時咸宜饋贈親友尤爲歡迎至功用服法另詳說明書如蒙賜顧請認明本堂招牌庶不致誤　本主人謹啓

上海南市九畝地萬竹街豫昌當代售（南市自動電話二萬二千九百七十五號）北市勞合路中寧波路口仁豐當分售

冠生園飲食部

魚生火鍋

適應需要應時上市

配料名貴　件件實惠　圍爐飲酒　風味售美

魚生火鍋　自元二角起至五元

什錦火鍋　自元五角起至十元

上市處：南京路總店　法大馬路二支店　小東門三支店　老西門四支店

購買賬簿贈送日曆

上海河南路八十八至九十號五馬路南首五層樓大廈便是

電話一四四八八

晶報

售書部啓事

本報自三月三日十五年週紀念日起特設售書部專售各項新舊小說及雜誌專刊物茲將最新書目及售價逐漸披露如後

王正廷近言錄	精裝一元　平裝六角
馮玉祥政治要電彙編	每冊一元
馮玉祥軍事要電彙編　第一二冊四編	每冊價洋四角五分
馮玉祥讀春秋左傳劄記	每冊五角
維納絲雜誌【第一二三冊】	每本售大洋一角
中國民族性之解剖	每冊五角
世界政治經濟情報第1至10輯	每輯大洋一角
高酒子太史酒子祝壽文字	每冊小洋四角
馮玉祥訓令	每冊一元二角
馮玉祥日記　上下編	共價洋一元八角

▲金梁著

御刻三希堂法帖釋文一部計六本	四元
四朝佚聞	每冊壹元
清宮史零	一元二角
光宣小紀	八角
清帝后外紀	一元二角
滿洲秘檔	一元一角
辛亥殉難記	一元二角
近世人物誌	一元八角
瓜圃述異	一元二角
瓜爾叢刊敘錄　正	一元
續	二元

▲包天笑著

非小說	一元
黑暗銀燈	八角
瑟琴小傳	一元
降城痛語	四角
未來世界	四角
犧牲	四角
碧海情波記	二角

▲畢倚虹著　黑暗上海　每冊五角

▲漱六山房著　九尾龜　十二冊　七元二角

▲李涵秋著　涵秋筆記　二冊　一元　雌蝶影　五角　琵琶怨　二角

雙鴛血　五角

瑤琴夫人　三角

▲陳冷血著　俠客談　四角

▲張丹翁著　拆白黨　三角

▲葉勉僧著　新小說　八角

◁掛號及函購郵費加一角三分▷

救肺福星

鄙人八年前因傷風失調竟成肺疾初則不覺其害運來則滿口吐血嗆咳甚劇胸脊疼痛四肢之力夜不安眠身體瘦弱熱度甚高胸口悶脹腰背酸痛病狀危急遍求名醫均無效果舉家恐惶萬狀後經友人介紹治肺專家馮君子鈞處診治奈因過地驅術甚多不敢嘗試後經馮君治愈之拋球場川北銀耳莊章明清先生負責介紹並言馮君新發明治肺各種特效藥無肺最靈京漏一贊經渠治愈者頗不之人且肺務一症中西醫藥造今尚告根治特效樂余於疑信間始往靈飛路呂班路口四明里馮西醫所試診孰料服藥後竟能止血止喘繼服藥數日各症大減時將及月病已痊愈爲君腎藥確能藥到病除起死回生鄙人刻下體復如初得慶更生除專函感謝馮君外特登報端代患者作一負責介紹以免未醫無門貽誤終身南市大東門東首巡道街瑞與里一號陳超凡啓

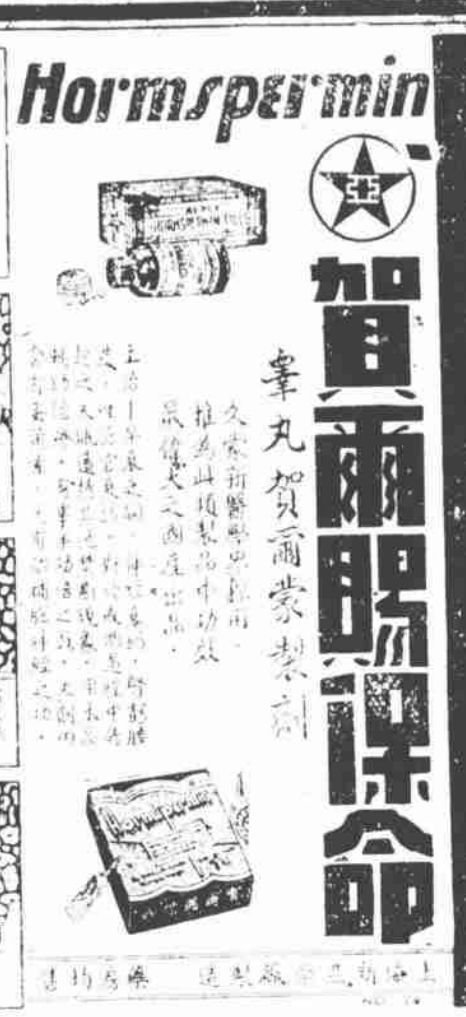

醫師倪度華

內政部衛生署給證　衛生局登記

重慶路咸益里三百十衖五號　電話三二五八六

出讓

某君有大晚報一份自創刊號起至最近完好無缺現因事離滬携帶不便願行割愛如有意收藏者請投函本報一百號信箱接洽可也

貴妃按摩院

按摩沐浴　祇收一元

女子服務　個個美妙

均由陳女士親自訓練手術高招待週

陳梅英女士領導

地址　霞飛路五二八號華龍路電車站口和合坊內

九一四

內服新藥　清血滅毒　注射效同

外用藥膏　消炎退腫　拔毒生肌

白濁新藥　透膜殺菌　清濁滅淋

上海中法大藥房總發行

燕山小隱寫字

塞雲代訂潤例　函索即寄

通訊處　綏遠電報局代收

貴州路寧波路轉角中國飯店南首

桃花宮浴室按摩院

本院聘請經驗宏富手術敏捷之摩登女郎數位招待溫柔周到一經施術即覺身心咸暢精神煥發如承各界惠顧不勝歡迎之至

繼續大減價一月

價目　按摩　沐浴　擦背　藥水　四種祇收一元

精神治療

諸君如覺精神不振。身體萎疲。請駕靜安寺路斜橋弄五十二號。一經施術。立能精神舒爽。並備浴室。最合衛生。電氣按摩。有益心身。聘有助手。非常週到。

西人按摩術

西洋女子精於按摩術及能修理手指甲歡迎華人惠臨一試白克路七三八號（近卡德路口）永樂坊壹號公寓

賭

秘本奇書二十三種

合購祇售一元再加神秘贈品

上海小西門江陰街江陰村二號

姚佐頓白濁丸

本醫師特製此丸藥性和平無攻伐瀉除之弊有清毒止痛之功專治新久白淋白濁不論體虛濕熱或花柳傳染有痛無痛均能透膜殺菌藥到病除永不復發請認定姚佐頓老牌庶不致誤

每料二元半料一元

各大藥房均有售

總發行所　上海東新橋六馬路口姚佐頓大藥房謹啓

在編印中之

寧民攝影集

怡性陶情　寧民攝影集　虞和德題

全部銅版　精美絕倫　封面燙金　即將出版

上海法租界民國路三十號　民光藝社啓

陽萎早洩　外用妙藥

威力生

專治性機能衰弱陽萎早洩見色流精及發育不全性器短小等症一經搽用此膏立見奇效發生神妙快感使人生再享青年幸福特價每盒一元五角可用卅次清潔芬芳使用簡捷斷無流弊包君滿意

上海天津路廣西路口即先施公司後面　永華藥房

□外　訊□

□青年運動家創造紀錄　塔斯社十二月十三日塔什干通訊　日前此間（中亞西亞）青年運動家舉行運動會、打破紀錄多種、十四、十五歲女子比賽中、克萊尼珂伐擲手溜彈達四一公尺九二公分、李珂夫斯卡亞擲鐵餅廿五公尺六八公分、均打破全蘇紀錄、十六至十七歲級中、德拉清斯基三級跳遠創新紀錄十二、九九公尺、烏雅奈前亦創鐵球紀錄九、三九公尺、十四歲短跑家珂比珂夫百公尺十二秒正、平等全蘇紀錄、

□著名產科女醫生朱彤章、不日晉京、並將在滬創辦一平民醫院、俾造福於社會大衆、再其高足什審民女士、已聘主理上海市警察衛生行政的袁良驥先生所創立福生醫院之聘、在該醫院助理院務、什之學識與經驗、均其優良、（珠）

□近休寧縣志館徵求前清道光以迄民國二十五年終本縣大事年表志材、其致各處函云、逕啓者、本縣重修邑志、照規定志目、卷首應列大事年表、藉知損益而徵文獻、前經本館編纂委會第三次常會議決、「由原編纂人繼續將稿編竣郵送總纂審定」惟自嘉慶末葉、何志成後）私家著述較少、縣署檔案、疊爲兵燹所毀、年前朱匪將縣署付之一炬、雖斷簡寸箋、亦屬無從查取、素仰台端熱心鄉乘、敢祈賜就見聞、或記憶所及、塡載附表、於本年一月內寄館、俾讓彙編、無任感禱、

□明日（十四日）全國新藥業聯合會上海新藥業公會餅乾糖果業公會國貨工廠聯合會等各團體、因新藥界領袖屠開徵先生（信誼藥房經理）五十大慶、特假四馬路大中華飯店舉行公祝典禮、樂大社票友王準臣、戎伯銘、孫鑒成、抗儷陶、牛隱衰、森齋、黃旭東、張中原、虞秀霞女士、陳克昌、周志斌、王鐘呂、諸君、皆往客串、屆時諒有一番盛況、

□陝局仍未放棄和平

（秋水）

西安情形、中央以和平統一之國策爲骨幹、故在最近之將來、決不放棄勸慰主義、現正分頭疏解、冀于中央威信國家實力不稍損傷、于院長之魚電、言之甚詳、想楊虎城于學忠終能翻然省悟也、楊之庚日覆電、雖此間對之不甚愜意、但其語氣中實含有妥協餘地、絕非無洄旋之餘地、而于學忠之覆電、則尙近情、謂東北軍駐地有若干縣、于十二月十二以後已經讓防于友軍、事實上一時未能按照區域復員、須從長計議、該電表示中央訓示之原則、已經接受、惟方法與時間上、似須遷就事實也、聞于氏爲人甚拘謹、向來說話、並無不算數者、苟有妥當之人前赴蘭州、剴切曉以大體、自可就範也、外人傳說、謂南西安間已有空戰、非確、因歐美僑民旅居西安附近者、近尙自由行動、集中在西安、陸續起程、可以證明西安潼關並無空戰也、

□張學良造成鮑觀澄

（西階）

愚慶謂張學良爲聰明絕頂之人、鮑觀澄之聰明、似亦不在張下也、民十、奉直第一次戰起、鮑以航空署參事、獻策於張作霖、謂航空隊員可使其率機反正、時北平南苑有偵察機數架、爲全國軍隊所無、咸目爲新奇之具、語固動聽、作霖立聘爲高等軍事顧問、張敬堯揉烈臣佐作霖爲兩司令、敬堯爲鮑作曹邱也、奉軍敗績、鮑息影沽上、無聊至極、訪子平家江吉甫、江官於日不宣於心、謂若撲被出關、有牢獄災晦之虞、鮑方少年、不以爲意、抵瀋、作霖延爲英文秘書、展轉以事迕作霖、置諸獄、江官之言驗矣、民十三、二次奉直戰興、鮑設法抵滬、以其鄉人胡文通之介、謁宗昌、畀以上海電話局長、尋去職、因六不將軍陳向元而識田維勤、素昧平生、立談之頃、而以總參議任之、田死、史因向元識白崇禧、卒與潘宜之不洽辭去、由是游說京皖、未展驥長、忽在京被捕、且投諸瀋陽監獄、其夫人乞得某中委函示恩、恩爲陳鮑頻年行蹤於學良、慮其出冗措置、更爲作書與趙雨時、雨時、學良秘書也、嗣後屢得雨時書、謂已面允釋放矣、而遲遲未實行、不期年、陝變作矣、鮑以上開原故、爲哈爾濱市長、僞滿駐日大使、說者謂鮑之遇合土肥原、皆學良造成之也、

□汪精衛返國所聞

（□昭）

中政會主席汪精衛氏、出國休養、以迄今茲、此次應中央電召、乘輪東歸、將於十四日午前由港抵滬、中樞要人、聞多來此準備迎汪入京銷假、據汪氏左右人言、此後汪氏將注全力於黨政方面、舉凡應興應革事宜、汪氏必努力以求革新、逆知黨國前途、當更有嶄新氣象矣、

牽率老夫

（丹翁）

連累之幸福、兆之若干年前、傳有之、牽率老夫、若未爲甚是耳、然今之世、無所牽率、轉近落伍、但講周旋之才具而已、璜化璧、璧化璜、各具妙用、戰國某后、爲某使者曰、吾已化解得玉連環、蓋引錐擊破之、是又占智也、推而賦此、

舉世樂有事、奚必樂其無、難得諸時彥、不相忘老大、乾坤莫可外、人我有休戚、好肉在郭內、壞肉原不殊、

□錢大鈞之人送酒渦

（舊燕）

陝變時、錢大鈞率蔣委員長之侍衛、奮力抵抗、侍衛殉難者極多、而錢亦受傷、事平後、隨蔣返節首都、錢亦過京來滬療治、今已痊愈、客有在廣座中、述錢之傷狀者、謂錢之傷在兩頰、蓋一彈自左頰入、右頰出、齒舌均無恙、稍上則或入太陽穴、再下則入喉管氣管、均絕危險、錢迨吉人天相者也、某市長笑謂、此傷大佳、蓋增嫵媚矣、客不解其故、詢之、則曰、胡蝶女士有雙酒渦、甜靜嫵媚、錢氏傷愈、或亦成酒渦、則非嫵媚而何、聞者爲之軒渠、

□英國出口貿易信用放款部駐華代表巴特里克氏、奉派來華、已於十一日晨抵滬、英國駐滬商務機關、均派員至碼頭照料一切、圖爲巴特里克氏與其夫人近影（國際社攝）

□褚民誼兩全其美

（侃侃）

褚民誼先生以善打太極拳著名、所以有許多朋友們背後叫褚先生一聲褚太極、九日禮拜六那天的晚上、美社在鄧脫摩飯店宴客、褚先生也是被邀貴賓之一、美社的隔壁一室是另一團體請客、褚先生較普通到得遲一些、匆匆先跑到隔壁一室、主人和客人當然有許多認得褚先生的、所以也就殷勤招呼、褚氏毫不遲疑地坐在首席客位上、大吃冷菜熱湯、後來美社有位邵雨湘先生發現褚先生錯坐到隔壁請客席中了、連忙把他請了過來、一片的道歉聲歡笑聲、充滿着兩間屋子、褚先生多吃了一次冷菜熱湯、可謂塲了意外便宜、至于隔壁的一個團體呢、平空的添了一位紅人綳綳場面、亦是交了意想不到的紅運、誠是兩全其美呀、

□蘇州汽車進城之善後

（吳儂）

自今年陽歷元旦日起、聽說蘇州地方、汽車都可以進城了、據一般蘇州人說、汽車殊無進城之必要、因爲城裏的路、都沒有開闊、現在僅僅只有東西中市和景德路觀前街一帶、稍爲拓寬、其實那個寬度也很有限、就是人力車有時也還要擠住、何況汽車、將來有汽車的人、在那種狹窄的路上、橫街直撞、只怕撞死的老太婆小孩子要多起來吧、有人說、對待那種市虎的辦法、只有仿山東主席韓向方先生的辦法最好、凡是汽車撞死了人、開汽車的是無期徒刑、不管你是故殺誤殺、人家的性命、已經被你送掉了、坐坐長監、不算是酷待你了吧、至於坐汽車的呢、至少拿出一千塊錢來做撫卹費、你既然坐得起汽車、當然是個有錢的、罰你出一千塊錢、不算多吧、我想蘇州城裏要通行汽車、至少也要照韓復榘先生的辦法、而且要限制不許開快車、

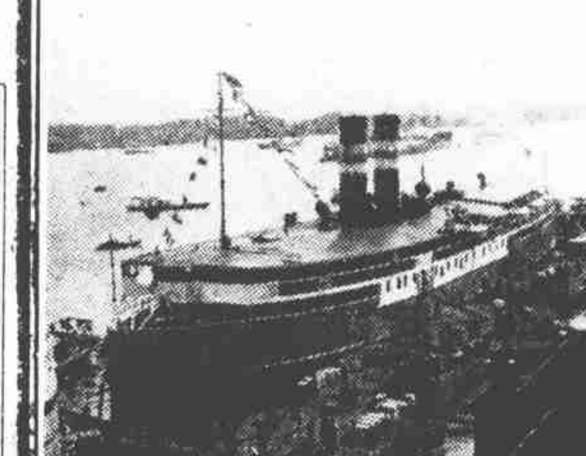

□上海三北輪船公司爲發展業務及便利行旅起見、特購置新快輪龍興號龍安號加入長江班內行駛、龍興號業已開航、圖爲該輪全型（國際社攝）

□幾乎

（日本通訊）（李阿毛東京寄）

讀近日報紙、載有某國在十二月內有醞成大政變的消息、但是至今安然無恙、所以大家當牠是謠言、其實、並非謠言、雖報紙上絕對不登載、已有少數人知道此事了、這又是一班少壯丘八的玩意、差不多要來一下第二西安、他們打算十二月廿四的一天、議院舉行開院式的時候、學着瑪琲將軍、要將議院團團圍住、把議員老爺、閣先生、一起包在裏面、口號是推翻一切、要求伯伯親政、伯伯一個人當然辦不了、於是他們可以自己來了、這一個舉行、真是何等可怕、這一下、不是要把費了二千幾百萬金錢、十數年光陰造的這所新房子、要遭殃了麼、但廿四日已過、並沒有什麼、這是何故、大概不外乎三種推測、（一）或者事前已經被當局知道、早已防備、不過現在不發表罷了、過了幾個月、新聞一解禁、就會登出來、（二）受了西安的影響、他們見西安一變、預料中國必定大亂、正可大有作爲、自己不上算也來一下混亂、所以暫緩進行、（三）這是對於某事件的何當局威嚇、特地放這空氣、不過他們的丘八們都說、「遲早、總有這樣的一下」、而且也非用這辦法、不能成功、如此看來、現在正在化膿、到一朝熟了、終究要開刀的、決不是敷藥可以使牠消失、

□時事吟

（天倪）

羊質無端冒虎皮、寒門魚鬭又鳶資、清鄠原上旌旗影、祇恐徒貽口實嗤、

據各報所載陝廿之楊于、竟欲抗命、在若輩或以爲負嵎足恃、故敢遲回瞻顧、不知國軍已布滿關中、迴環一擊、安得倖存、蓋稽之歷史、凡軍之已入關者、守者未有不敗、何也、失其險阻、轉不能有所展布、一角之棋、綫路被斷則全局輸也、雖然中央爲和平統一計、又豈肯輕於對內用兵、此惟在楊于等之速自悔悟、以免留怨於一方人民耳、或謂楊者羊也、于者魚也、羊魚本非一類、洞解決固尤不難耳、

琅玕幅幅價昂騰、可歎依人易失憑、難道買航空廠載將消息布綵繒、

新聞紙爲傳布一國文化之要需、安可純賴他國之所製者邪、今者紙價日日趨昂漲、國人始籌自造、「不已晚乎、現廠家無幾、縱使即日出貨、亦將供不應求、又況尙無把握邪、竊者昔每對斯事斤斤言之、而國內實業界視之淡然、未聞有以全力爲此者、泊乎增價始倉卒抱佛脚、中國工業所以往往落人後者、即此等耳、或戲謂舶來品苟數月不至中國將如何、吾曰、事固無之、意實可慮也、

大前門香烟　無上上品

□公曆十二個月音義兼顧之譯名

（歐洲通訊）（一之自荷蘭寄）

西文十二月之名、始於羅馬、彼時乃以三月爲正月、謂之禡月、我華古制至所征之地而祭始造軍法者曰禡、而之彼西俗則稱軍神曰禡 March 二者意義蓋相合、今西曆之四月曰破月 April 意則草木萌生、至此正破土而出也、今西曆之五月曰母月 May 母謂古羅馬賀佑 Mercurius 神之生母、賀佑神意猶「財神」、古者商人及盜皆祀之、今西曆之六七等月、皆因古羅馬之執政得名、六月者幼月、June 也、因西朗 Julius 執政之小字曰幼、七月者、夭月 July 也、夭、少好貌、詩曰、桃之夭夭、因愷撒執政之小字、即曰 Julius 夭夭、今西曆之八月曰浩月 August 乃由羅馬帝浩 Augustus 得名、其下九十十一十二等月則仍羅馬舊稱、直譯之當爲七八九十等月、則無深意、而今人之所謂一月、音意兼譯、當作鬱壘月、鬱壘者門神之名、此正如戴院長季陶博士籍之特解、謂凡兩字以上相連綴而不可索解之名稱、如甲曰『焉逢』子曰『困敦』大抵爲自外來之譯名矣、是以巴西首都 Rio de Janeiro 最妙又最穩適之譯名、當稱之曰『鬱壘河』、而西曆之元月 January 亦可選稱之爲門神月、至於位之西曆二月 February 則在古羅馬置於最後第十二以在彼時每乘此月、舉行祓除不祥之祭典、吾人若爲意義兼顧之漢譯、似當選稱之曰祓月云（祓音拂）

新人舊人

（三九一）　張恨水

第十四回　順遂總因時飯碗唯大　笑談亦口地血氣全消

他在家裏老等着我、那也是活該了、說着、伸手挽住了大妞一隻手臂、就向胡同口上走去、大妞將手臂向裏一抽、微笑道、別這樣了、讓你們老頭子看見了、那又是個麻煩、不古道、那有什麼麻煩、我們現在是父子合作、他借重着我的事就多着呢、還敢得罪我嗎、說畢、帶了頭挽住大妞一隻手臂、畢竟是戀愛忘了革命了、

□閒話台灣（五）

【浮生】

台灣汽油是很便宜、台北有一煤油礦、同時他向美國買柴油、在日本精煉運到台灣來、所以便宜、汽油是軍事要品、他不得不注意使他夠用而便宜、珊瑚產在基隆、白色年代最淺、暫變紅色、由紅再變粉紅、其紅色愈淺、年代愈是久、價值愈是貴、鴉片煙酒樟腦鹽五種、歸政府專賣、每年有五千萬元、據說現在只一萬四千人吸鴉片、台灣並不種鴉片、土是從波斯買來的、台灣隨處都有溫泉、高山很多、高出海面一萬尺者有四十八個、最高的叫新高峯、一萬三千尺、比日本富士山還高、據日本人說台東產金、可值四十萬萬、大概如果採取、花的本錢也許要這許多、

□新杜撰□

【飲光】

□顧亭林駁黃帝上天說之未中理

黃帝攀髯墮弓之事、本屬誕妄、後人援以爲用、亦姑煩染詞章已耳、顧亭林氏曾駁之、謂仙去之說、猶言賓天、由秦皇漢武好仙、方士欲售其術、故以黃帝爲乘龍上天、此殊癥結所在也、嘗讀方望溪文、如周官辨僞諸篇、以王莽謀篡、懼人弗從、劉歆乃假託周公、以行其欲、不惜傾倒經籍、竄入字句、以欺世人、吾以爲逸史稗乘之星辰怪說、恐亦出於秦漢方士所貽、不信黃帝乘龍一事也、惟顧氏以不能升天之故、謂天一日而旋一周、朝在九霄之上、則夕在九泉之下、其運轉之疾、無可比方、人坐車輪而運於地者、頃刻暈眩、乃運於天之上、其能生耶、此則戾矣、地動之儀、發自張衡、似衡亦有所本、人之居也、猶蟻之居果、果轉蟻未嘗病、則人亦不病乎地動、大小之理一也、天包地外、大於地者、亦猶說也、即如顧氏所謂天運、則生於天者、亦與人地同致、九霄九泉、又復奚害、故顧氏謂黃帝事盡可、謂天之蒼蒼無物可、謂天動不能生、則不足以服談飛昇者矣、

□唯一的領袖□

□蝦與海參

【捧腹】

讀了昨日劉主君的『請吃雞巴』一則、眞令人捧腹、按天下第一菜中、原料四味、雞能抵抗、鍋巴堅硬、雞巴當然以能抵抗堅硬爲佳、惟中言蝦有屈伸之能、則未敢附和、活蝦固能跳躍、若登諸盤俎、則一屈而不能再伸、故蝦之性質、若以吾江南人言之、實爲『屈死』耳、我將獻議於陳主席、不如改蝦仁而爲海參、海參之性質、能軟能硬、象牙筷雖不易箝取、箝住後即不能滑脫、而海參之與雞巴、又互相調和者也、

□維都麗舞星白賽珍□

□談談鼻煙

【無評】

丹翁先生近來在蘇州大賞鑒鼻煙、眞使人歆羨不置、但不知陸蠡雙朱高士兩先生的鼻烟、是那一種、有人說現在十三太保簡直沒有全份的、有亦價值至昂、而我所最喜的是素罐、丹翁的口味何屬、肯見示否、我有老友姚公、他游幕四川、久與官場人往來、所以嗜鼻烟成了病了、後來因無處覓得佳品、遂以市貨代用、不料鼻內竟生一種變化、非日嗅烟不可、否則奇痒、可見鼻煙如非絕妙的不宜入鼻、丹翁既得美烟、又饒雅韻、吳中之樂、可想而知、輒成小詩以寄賀、詩來了、

玉翠何如套料精、勇廬遺著久知名、倘同辛卜夫人嗜、功德遙參鼻觀清、

（注）近聞英遜皇戀人辛卜生夫人、亦極好十八世紀式鼻烟、

□梁月紅□【記事詳見昨報】

□記一代藝人韓世昌

【冰心】

一代名曲家韓世昌、別署君青、河北高陽世家子也、髫齡遭父喪、家道中落、貧乏至無以自存、時年不足十齡、厄於困境、入班學藝、初頗卻視不屑爲、恒向表兄侯瑞春、泣訴己志、瑞春固係崑劇名手、喜其天賦獨厚、才堪大用、輒慰勉之、且使就己門下、朝夕督促、勿疏勿懈、韓秉性穎悟、十二歲已能登場演唱、歷經各地、聲譽日隆、年十六、隨瑞春蒞平、出演各院、名益大噪、當代名流如吳瞿安、趙子敬、紅豆館主、袁寒雲、樊樊山諸前輩、咸加激賞、樂與交遊、韓經此切磋、藝益孟晉、於是又由藝術進於文學之途、而高流倜儻、卓爾不羣、所演名劇種種、靡不高人一籌、讀字陰陽平仄、黑心鑽研、不厭求詳、所有歌唱道白、字字入耳、宛轉曲折、節拍分明、而身段步法、美妙自然、更無絲毫牽強、兼之身材合度、秀骨珊珊、面貌豐腴、不露男子骨格、姿態如此、美質天生、顧韓身本官裔、設非窘於貧困、何能成此絕藝、崐曲大王之盛名、豈偶然哉、韓現年逾三十、藝事火候純青、久已臻於化境、往歲應邀扶桑、一度東遊、備受彼邦藝術界之熱烈歡迎、今番一別十年、重蒞歌浦、恩派亞戲院貼出初演三天打泡戲、十三夜「全本奇雙會」十四晚「全本獅吼記」十五晚「贈劍聯姻」、得意妙作、更見精彩、吾知風流公瑾、至時必於擊節之餘、競爲拊掌稱快也、

□韓世昌之鐵冠圖□

香燭之功用

中國習俗燃燒香燭、或譏爲迷信、按其實際、與外人之以鮮花供養教主者、儀式不同、而表示敬意則一、且天虛我生陳蝶仙先生、嘗謂燃燒香燭、其氣足以有益人身、（語已不復省憶、大意如此）蝶老素富科學研究、決非臆造之談也、本市東新橋源豐潤香燭號、設立已達二十年、近以活佛爲商標、由聞人張嘯林先生獨資營業、除澆造細芯堅燭、發行各種名香外、更匠心獨運、精製異樣龍鳳花燭、鉤心鬭角、蔚爲大觀、自六日起廉價十天、舉行開幕紀念、有雷音香及各種銅香爐爲贈品、洵罕覯之機緣也、【西階】